

Guía Para Establecimientos con Licencia para la Venta de Bebidas Alcohólicas:

Una Descripción General del Consumo de Alcohol por Menores de edad, Las Leyes en RI y la Venta Responsable de Alcohol



COMUNIDAD



GUÍA



ASOCIACIÓN



Blackstone Valley
Prevention Coalition

Esta guía es posible a través de la Beca Partnerships for Success del Departamento de Atención de la Salud Conductual, Discapacidades del Desarrollo y Hospitales de Rhode Island:



DESCARGO DE RESPONSABILIDAD

Como titular de una licencia, usted es responsable de mantener un negocio seguro y regulado y asume muchas responsabilidades, que incluyen la venta y el consumo de bebidas alcohólicas por menores de edad. Esta publicación fue diseñada para ayudarle a comprender los hechos de la educación y prevención del alcohol y las leyes y regulaciones de Rhode Island.

Esto es sólo una herramienta informativa, no un documento legal. Nada de lo impreso en estas páginas cambia, reemplaza, o sustituye los estatutos, reglas y regulaciones de RI, o cualquier otro estatuto, decisión de la Ley de Procedimiento Administrativo (APA) o decisión judicial.

Nuestro principal objetivo es brindarle las herramientas y el conocimiento que necesita para ayudarlo a mantener el cumplimiento y ejecutar un negocio exitoso y seguro. Usted es un socio importante en nuestra misión de seguridad pública y desempeña un papel vital dentro de la comunidad.



CARTA A NUESTROS SOCIOS

Gracias por tomar el tiempo de leer esta guía. Esperamos que sea una herramienta útil para su negocio.

La Coalición de Prevención de Blackstone Valley (BVPC) es una coalición regional de miembros de la comunidad que se juntaron con la misión de desarrollar, implementar y abogar por iniciativas de prevención escogidas por la misma comunidad. Una parte importante de nuestra misión es trabajar con los negocios que tienen licencia para servir y/o vender bebidas alcohólicas y apoyarlos en entender los riesgos relacionados con el uso de alcohol en menores de edad, así como entender las leyes de Rhode Island relacionadas con ese riesgo. Estamos aquí para ayudarle y trabajar juntos en todo.

Entendemos las grandes responsabilidades que tiene como titular de una licencia. Hemos desarrollado esta guía teniendo precisamente eso en mente. Queremos ayudarte a:

- Entender el daño físico y mental en la salud que ocasiona el consumo de alcohol en menores de edad
- Educarse a sí mismo y a sus empleados sobre las leyes de RI relacionadas con la venta y el servicio de alcohol a los jóvenes menores de edad
- Tener acceso a entrenamiento y recursos para su negocio y sus empleados
- Proteger su negocio de multas, suspensiones pérdidas de licencias y/u otras pérdidas financieras debido a la venta y/o servicio de alcohol a los menores de edad
- Ser reconocido como un líder/socio en la región que está trabajando para prevenir el consumo de alcohol en menores de edad

Gracias,

-Coalición de Prevención de Blackstone Valley



HECHOS SOBRE EL CONSUMO DE ALCOHOL EN MENORES

DEFINICION

- **“Menor”** es cualquier joven que aún **NO** ha alcanzado la edad de **21**.

ESTADISTICAS

- El consumo de alcohol en menores es un serio problema de salud en los Estados Unidos. **El alcohol es la sustancia más usada y abusada entre la juventud americana**, y el consumo en menores posa un tremendo problema de salud y riesgo de seguridad.¹
- Los jóvenes en edades de 12 - 20 beben el 11% del alcohol que se consume en los Estados Unidos.²
- **Según la Encuesta Nacional de Uso de Drogas y Salud del 2018:**³
 - 18.8% de jóvenes entre 12–20 reportaron haber bebido alcohol en el último mes.
 - 11.4% de jóvenes entre 12–20 reportaron consumo excesivo alcohol en el último mes.
- **El Informe Estatal de Consumo de Alcohol en menores de SAMHSA del 2018 mostró:**⁴
 - RI tuvo un total de 125,000 jóvenes entre las edades de 12-20
 - 28.7% de ellos reportaron haber bebido alcohol en el último mes
 - Edades entre 12-20... 28.7%... 36,000 jóvenes
 - Edades entre 12-14... 2.8%... 1,000 jóvenes
 - Edades entre 15-17... 21.6%... 9,000 jóvenes
 - Edades entre 18-20... 52.8%... 26,000 jóvenes
 - En Rhode Island, los datos sobre el consumo de alcohol en menores entre las edades (12-20) que bebieron en el último mes, es más alto que el promedio nacional.
- **El hallazgo clave en “Behavioral Health en RI (2019): Perfil del Estado Epidemiológico”:**⁵
 - La tasa del uso de alcohol y el consumo excesivo en menores de 12-20 en RI es más alta que en cualquier otra parte de la nación y es la 3er más alta en la región noreste.



COMO EL ALCOHOL AFECTA EL CEREBRO

Beber alcohol afecta la manera en que el cerebro funciona – lo cambia todo, desde la manera como actuamos, hasta la habilidad de caminar. Algunos efectos pueden ser duraderos. Conozca cómo el alcohol afecta las diferentes partes del cerebro.

Hipocampo: La memoria es controlada por el hipocampo. Tomar demasiado alcohol a la vez puede causar desmayos, olvidos, por un periodo de tiempo. El consumo de alcohol durante largo tiempo causa daño permanente al hipocampo, haciendo difícil que una persona pueda aprender.

Hipotálamo: Muchos de los procesos del cuerpo, tal como la pulsación del corazón, el hambre y la sed, son controladas en esta pequeña área. El alcohol puede retrasar el ritmo del corazón y puede hacerle sentir hambriento y sediento.

Sistema Central Nervioso: El alcohol retrasa este sistema que está compuesto por la médula espinal del cerebro, y nervios. Eso afecta como las señales fluyen a través del cuerpo haciendo que pienses, hables y te muevas más lentamente

Corteza Cerebral: Esta es el área principal que está involucrada en el pensamiento, toma de decisiones, las emociones y los cinco sentidos. Los efectos del alcohol en esta área, puede perjudicar la capacidad de pensar claramente y baja tus inhibiciones. Puede hacerte actuar sin pensar o hacerte enojar sin razón. El alcohol puede afectar tus sentidos, como borrar tu visión. El abuso en el consumo de alcohol puede causar daño permanente en esta región.

Cerebelo: Esta parte del cerebro es importante para la coordinación de muchos de tus movimientos diarios, como caminar y agarrar objetos. El alcohol puede retrasar tus reflejos. Puede causar que pierdas el balance y puede hacer que tus manos tiemblen.

Médula: Procesos involuntarios como respirar y mantener la temperatura del cuerpo se controlan a través de la médula. Beber mucho alcohol puede apagar la médula y conducir a un coma.

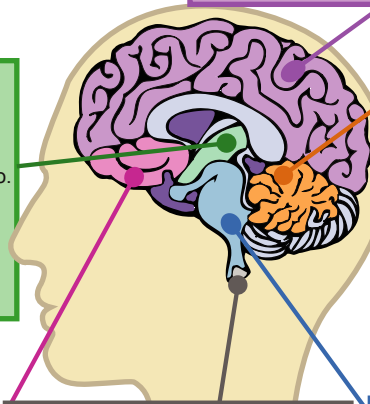

Fuente: Griffith C, LaFrance, B (2018) Los efectos neurológicos del alcohol. Med Case Rep Rev 1. DOI: 10.15761/MCRR.1000116

El Alcohol y el Desarrollo del Cerebro en un Adolescente

Beber alcohol es más dañino en los **adolescentes** porque sus **cerebros aún están en desarrollo** entrando a la edad adulta. Beber durante este periodo crítico de crecimiento puede causar daño permanente a las funciones del cerebro, particularmente en la memoria, la habilidad motora y la coordinación.⁶

Según MADD, los jóvenes que empiezan a beber antes de la edad de 15 son **6 veces más probable que desarrollen dependencia al alcohol** o abuso al alcohol más tarde en su vida que los que empiezan a la **edad de 21 o mayores**.⁷

CONSECUENCIAS DE BEBER ALCOHOL SIENDO MENOR DE EDAD

El consumo de alcohol por menores de edad es peligroso y puede causar consecuencias negativas para la juventud y otros.

EL CONSUMO DE ALCOHOL EN MENORES SUSTANCIALMENTE INCREMENTA LA POSIBILIDAD DE: ⁸

- Estar mal en la escuela
- Falta de criterio/mala toma de decisiones
- Accidentes, lesiones o muerte
- Inhibiciones disminuidas
- Participar en actividades sexuales de riesgo
- Asalto físico y sexual
- Ser agresivo o violento
- Depresión y suicidio
- Desarrollar adicción al alcohol
- Problemas con la ley
- Mal uso de otras drogas
- Funcionamiento cerebral alterado

1 en 4 accidentes automovilísticos involucra a un adolescente en estado de ebriedad. - MADD

MUERTES RELACIONADAS CON EL CONSUMO DE ALCOHOL POR MENORES

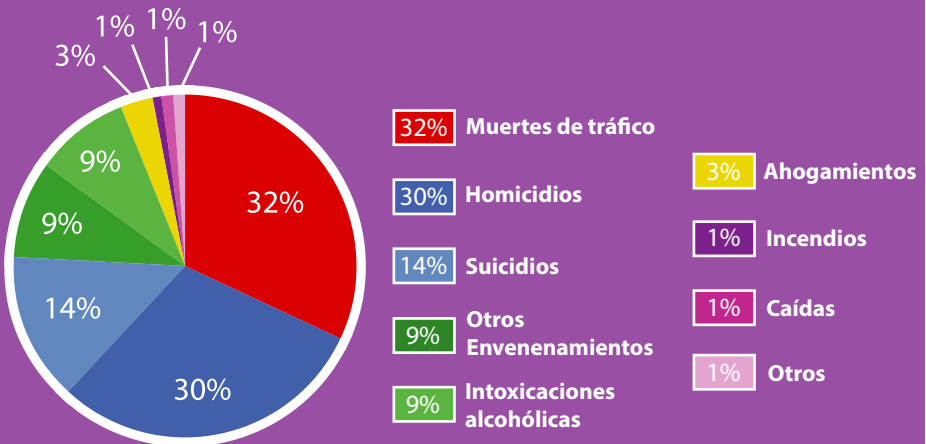

Las estimaciones provienen del FBI, el CDC y la NHTSA. Los datos corresponden a muertes relacionadas con el consumo de alcohol por menores de 15 a 20 años. Detalles en madd.org.



MEDIDA ESTÁNDAR DE UNA BEBIDA

En los Estados Unidos, una bebida estándar es cualquier bebida que contenga 0.6 onzas fluidas o 14 gramos de alcohol puro (también conocido como el equivalente a una bebida alcohólica). Aunque las bebidas que se muestran debajo son de diferentes tamaños, cada una contiene aproximadamente la misma cantidad de alcohol y cuenta como una bebida estándar en EEUU o es equivalente a una bebida alcohólica.⁹

¿QUÉ ES UNA BEBIDA ESTÁNDAR?

12 fl oz de cerveza = 8-9 fl oz of malt liquor (mostrada en vaso de 12 oz) = 5 fl oz de vino de mesa = 1.5 fl oz shot de destilado spirits (gin, rum, tequila, vodka, whiskey, etc.)



aprox. 5% alcohol



aprox. 7% alcohol



aprox. 12% alcohol



aprox 40% alcohol

Cada bebida retratada arriba representa una bebida estándar de alcohol “puro”, definido en los Estados Unidos como 0.6 fl oz o 14 gramos. El porcentaje de alcohol puro, expresado aquí como alcohol por volumen (alc/vol), varía en cuanto al tipo de bebidas. Aunque las cantidades de las bebidas estándar ayudan a seguir los requerimientos de salud, no necesariamente reflejan lo que se acostumbra a servir.

Fuente: “Rethinking Drinking”, revised 2016, National Institute on Alcohol Abuse and Alcoholism

Tenga en cuenta que las medidas estándar de las bebidas no son siempre lo que se acostumbra a servir. Por ejemplo, una bebida mixta puede tener varios shots de alcohol. Si bien es una porción, la cantidad de alcohol en la bebida es mucho más que una bebida estándar. Para aprender más, visite “Rethinking Drinking” al:

<https://www.rethinkingdrinking.niaaa.nih.gov/Tools/Calculators/Default.aspx>.

Incluye herramientas para calcular cuánto alcohol hay en una bebida mixta y los tamaños de las bebidas.

CONCENTRACIÓN DE ALCOHOL EN LA SANGRE (BAC)

Como dueño de la licencia, es crítico que usted y sus empleados sepan reconocer los efectos típicos del alcohol y el nivel de concentración en la sangre. La gráfica de abajo ayuda a identificar qué pasa cuando el nivel de concentración de alcohol en la sangre de una persona incrementa. El lado izquierdo muestra los efectos típicos físicos y psicológicos que ocurren. El lado derecho muestra los efectos típicos del nivel BAC que una persona tiene en su habilidad de manejar.

Porque es difícil saber cuál es el actual nivel de BAC en una persona, esto le ayudará en proveer un contexto en lo que observa a sus clientes para determinar si necesita parar el servicio. Últimamente, ayuda a mantener a sus clientes y a otros a salvo.

CONCENTRACIÓN DE ALCOHOL EN LA SANGRE Y SUS EFECTOS



Fuente: High Impact

Es importante ser consciente que la tolerancia que un individuo tiene al alcohol puede encubrir su actual BAC. Una persona con alta tolerancia al alcohol puede que no exhiba señales típicas de estar intoxicada.



BAC Y EL CONSUMO EXCESIVO

Factores que afectan el nivel del BAC incluyen:^{10, 11}

- **Fuerza de la Bebida**- cantidad de alcohol en la bebida
- **Tasa de Consumo**- el hígado metaboliza 1 bebida estándar por hora
- **Peso**- la gente que pesa menos es más afectada por el alcohol
- **Agua**- diluye el alcohol en el cuerpo
- **Comida**- comer algo retrasa la absorción del alcohol
- **Bebidas mezcladas**- bebidas gaseadas incrementan la absorción del alcohol
- **Medicinas y otras drogas**- pueden tener resultados peligrosos
- **Género**- las mujeres alcanzan más rápido un nivel más alto de BAC porque tienen más grasa y menos músculos para absorber el alcohol comparadas con los hombres

CONSUMO EXCESIVO DE ALCOHOL

Consumo excesivo es un patrón de beber largas cantidades de alcohol en un periodo de tiempo corto que lleva la concentración del nivel de alcohol en la sangre al punto de intoxicación. Por lo general el consumo excesivo de alcohol en hombres es 5 o más bebidas y en las mujeres 4 o más a la vez. Puede durar por varias horas o por más tiempo.¹²

Consumo excesivo es un problema mayor relacionado con los menores de edad. Los jóvenes menores de edad no beben tan seguido como la gente que tienen la edad que les permite beber, pero cuando lo hacen tienden a beber excesivamente. Los jóvenes alcanzan este nivel BAC después de algunos tragos.¹³

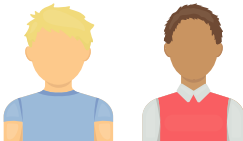

Chicos:

Edad 9-13 alrededor de 3 bebidas
Edad 14-15 alrededor de 4 bebidas
Edad 16-17 alrededor de 5 bebidas

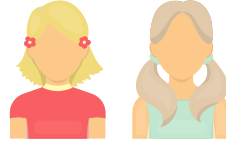

Chicas:

Edad 9-17 alrededor de 3 bebidas

Además de conducir a riesgos de salud y seguridad, el **consumo excesivo** frecuente puede causar daño a los órganos - especialmente al cerebro y al hígado.

¡Esta es una situación de EMERGENCIA! ¡Tome ACCIÓN Inmediatamente!

Mientras más alcohol consume una persona en corto tiempo, es más alto el nivel de alcohol en la sangre.

Síntomas de Envenenamiento por Alcohol

Confusión	Respiración lenta
Dificultad en permanecer consciente	Ritmo cardíaco lento
Vomito	Piel fría y húmeda
Convulsiones	Color de piel azulada o pálida

- Llame al 911- La vida de la persona puede estar en peligro- no tenga miedo de pedir ayuda.
- Esté preparado para darle al personal de emergencia/hospital el tipo de alcohol, cantidad, y tiempo durante el cual la persona estuvo bebiendo.
- Permanezca con la persona- trate de mantenerla despierta y sentada no le de comida o agua para que no se atore.
- NO trate de hacer que la persona camine para que se le pase- esto puede causar que el/ella se caiga y se desmaye.
- Si la persona está inconsciente o semiinconsciente pero aún está respirando, ubíquela en una "posición de recuperación" para mantener sus vías respiratorias abiertas y prevenir que se asfíxie en caso de que vomite.¹⁵ Para información e instrucciones vaya a: <https://americancpr.com/blog/tag/recovery-position/>

Usar la Posición de Recuperación

Inclinar la cabeza para mantener las vías respiratorias libres. **Meter** la mano más cercana debajo de la mejilla para ayudar a mantener la cabeza inclinada.

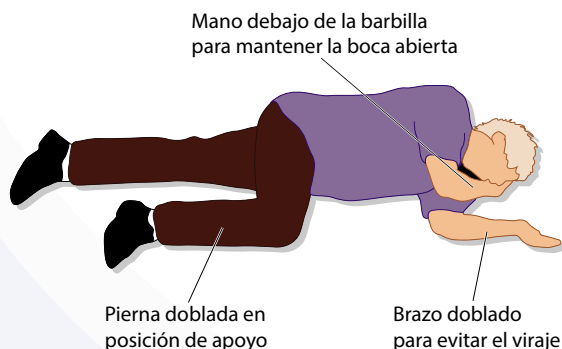

LEYES DE RHODE ISLAND: RELACIONADAS A CONSUMO
DE ALCOHOL POR MENORES DE EDAD
TÍTULO 3 - BEBIDAS ALCOHÓLICAS



NOTA: Esta es una versión condensada de las leyes y regulaciones del estado de RI relacionadas con el consumo de alcohol por menores de edad. Recomendamos que lea la versión completa de todas las leyes de bebidas alcohólicas: <http://webserver.rilin.state.ri.us/Statues/TITLE3/INDEX.HTM>.

PREVIENIENDO LAS VENTAS A MENORES DE EDAD

Capítulo 8 - Regulación de las Ventas

Sección 3-8-1 Ventas los Domingos y Feriados - Ventas a Menores de Edad, Personas intoxicadas, y personas de hábitos intemperantes

Guía la venta los Domingos y días festivos y prohíbe la venta o entrega de alcohol a cualquier persona menor de 21 para la venta, posesión y consumo de alcohol, para uso propio o para el uso con sus padres u otra persona.

Sección 3-8-2 Restricciones de Edad para Camareros

Ninguna persona menor de 18 puede actuar como camarero(a) para el propósito de mezclar, preparar o servir desde un bar. Aplica a las licencias de Clase B-C-D-F o F1-G-J-K.

Sección 3-8-3 Suspensión de Licencia por empleo a un menor de edad Cualquier poseedor de una licencia que viola o permite que se viole la sección 3-8-2 está sujeto a: **suspensión de licencia por 3 o más días por la primera ofensa. El tiempo de suspensión por violaciones adicionales es determinado por el Departamento de Negocios y Regulaciones de RI.**

Sección 3-8-4 Beber o contratar a menores de edad

- No se puede vender o servir alcohol a nadie menor de 21 años para beber en los establecimientos con licencia.
- Los licenciatarios no pueden contratar a nadie menor de 18 años para vender/ servir alcohol en lugares donde las bebidas pueden ser consumidas en los establecimientos en el que se venden.
- Los licenciatarios pueden prohibir a los clientes menores de 21 ingresar a sus establecimientos después de las 10 p.m.



Sección 3-8-5 Penalidad por violaciones relacionadas con personas menores de edad

- Cualquier persona que viola o permite que se viole 3-8-1, 3-8-2, o 3-8-4, está sujeto a multas de entre \$250 por la primera ofensa hasta \$750 por la tercera o subsecuentes ofensas dentro de un periodo de 3 años.

Sección 3-8-5.1 Control de Conformidad



- (a) "Control de Conformidad"- enviando a un menor a un punto de venta minorista para ver si puede comprar alcohol sin problema. Una "encuesta de compra" es una verificación de cumplimiento que forma parte de una encuesta estatal.
- (b) Los menores que actúan a nombre de los departamentos de estado/municipal pueden comprar alcohol, sin ser enjuiciados, sólo cuando están bajo la supervisión de un adulto que forma parte de la ley de cumplimiento.

Cualquier individuo que participa en un control de conformidad no anunciado y/o encuesta de compra, debe decir su verdadera edad si el empleado de la tienda se lo pregunta.

Si el control de conformidad es parte de una operación general de cumplimiento y resulta en la venta de alcohol a un menor, el gerente del establecimiento es notificado dentro de 48 horas de haber ocurrido la violación. Si es parte de una encuesta de compra y resulta en la venta de alcohol a un menor, el gerente de la tienda debe ser notificado enseguida después de que se ejecuta la compra para que complete la encuesta de compra en esa comunidad.

Sección 3-8-6 Beber ilegalmente y tergiversación por personas menores de edad - Tarjetas de identificación para personas mayores de veintiuno

3-8-6 (a) Es ilegal para:

- (1) Una persona menor de 21, entrar a un local con licencia para la venta de alcohol con el propósito de comprar o pedir que le sirvan bebidas alcohólicas.
- (2) Una persona menor de 21, consumir cualquier bebida alcohólica en un establecimiento con licencia para la venta minorista de bebidas alcohólicas comprar o intentar comprar o hacer que otro compre para él/ella cualquier bebida alcohólica
- (3) Una persona tergiversar su edad, o la edad de otras personas a través de la presentación de cualquiera de los siguientes documentos:



- Una tarjeta de identificación del servicio armado, pasaporte válido, licencia de conducir, tarjeta de identificación o cualquier otra documentación usada para propósito de identificación que pueda pertenecer a otra persona que es mayor de 21.
- Una licencia de operador de vehículos de motor que lleve la fecha de nacimiento del licenciatario y que sea emitida por este u otro estado.
- Una identificación de Rhode Island con el propósito de inducir a cualquier licenciatario o empleado del licenciatario a vender, servir o entregar alcohol a un menor de edad.

Sección 3-8-6 (c)- Beber ilegalmente y tergiversación por menores de edad
(Firmar el libro como menor) **Licencias clase A, B, C, y D**

- Los licenciatarios deben mantener un libro-para-firmar-como-menor o equipo de fotografía que provea la misma información requerida por el libro. Si la persona en cuestión firma el libro o tiene una foto tomada antes de que se le sirva alcohol y se determina posteriormente que la persona era menor de 21, es evidencia que el licenciatario o el empleado actuaron de buena fe y que la persona tergiversó su edad.

El libro-para-firmar- como-menor se puede conseguir contactando al Departamento de Regulación de Negocios Cumplimiento y Aplicación de Licor (DBR) al (401) 462-9544.

ENTRENAMIENTO PARA SERVIDORES DE ALCOHOL



Capítulo 3-7 Licencia Minorista

Sección 3-7-6.1 (b) Renovación de Licencias Clase B, C, D, J, N, y P

- Cualquier persona que vende o sirve alcohol, cualquier persona que supervisa a los que venden o sirven alcohol, cualquier persona que comprueba las identificaciones para la compra de alcohol, y el personal de valet parking debe completar la formación de servidor de alcohol
- Los empleados elegibles del licenciatario, deben completar el entrenamiento dentro de los 60 días posteriores de ser empleados y obtener una puntuación mínima de 75%. La ciudad de Pawtucket y la ciudad de Smithfield puede requerir a sus empleados elegibles a completar un entrenamiento antes de empezar el empleo en dicha ciudad
- Los licenciatarios requerirán a los servidores una recertificación cada 3 años.

- Como parte de la solicitud de renovación de la licencia, el licenciario deberá someter a la municipalidad prueba de que todos los empleados en la subsección (b)(1) que estén empleados más de 60 días en el pasado año hayan completado el programa de certificación dentro de los 3 años como condición para la renovación de la licencia.
- Los empleados identificados en la subsección (b) deben tener su permiso válido en el local mientras vendan o sirvan alcohol.
- El entrenamiento para servidores deberá ser tomado solamente a través del Departamento de Regulación de Negocios de RI.
- Sanciones graduales por incumplimiento dentro de un periodo de 3 años incluye:
 - Licenciarios- advertencia escrita, multas, suspensión de la licencia
 - Servidores- advertencia escrita, pérdida del certificado de entrenamiento del servidor

Capítulo 3-14 - Ley de Responsabilidad de Bebidas Alcohólicas en RI (DRAM Leyes de Medida)

- El propósito primario es prevenir lesiones relacionadas con la intoxicación, muerte y otros daños entre la población de Rhode Island.
- Los licenciarios y sus servidores pueden ser considerados responsables por daños causados por un menor o por el consumo de alcohol de una persona intoxicada, si se encuentra que hubo negligencia o imprudencia al servirle alcohol a un menor visiblemente intoxicado.
- El servicio podría considerarse negligente, si el servidor sabe, o si una persona razonable y prudente en circunstancias similares debería saber que el individuo a quien se le está sirviendo es un menor de edad o está visiblemente intoxicado.
- El servicio se podría considerar negligente si el servidor intencionalmente le sirve alcohol a un individuo cuando sabe que es un menor de edad o que esta visiblemente intoxicado y conscientemente ignora los riesgos obvios y sustancias de que servir licor a esa persona le causara daño físico al bebedor y/o a otros.



VERIFICANDO IDENTIFICACIONES

Asegúrese que a las personas menores de 21 no se les venda o sirva alcohol es una responsabilidad principal de los licenciatarios y sus servidores. Es crítico que existan políticas y procedimientos para determinar que una licencia sea válida o falsa. Recuerde- el empleado y el dueño del negocio pueden enfrentar acciones legales y multas por vender o servir alcohol a menores de 21.

VERIFICAR CORRECTAMENTE LA IDENTIFICACION

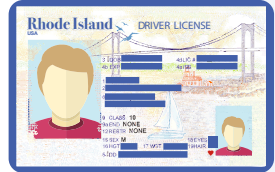

Mejores Prácticas

- Exigir que cualquier persona que parezca tener menos de 30 años proporcione una identificación
- Conozca las leyes del estado de RI (<http://webserver.rilin.state.ri.us/Statutes/TITLE3/INDEX.HTM>)
- Aprenda cuales son las formas válidas de identificación en RI así como en los estados adyacentes
- Sepa cómo verificar las características de seguridad mejoradas- estas características ayudan a prevenir las falsificaciones y a prevenir que menores compren alcohol
- Utilice equipo de escaneo de verificación de identificación o guía de identificación si está disponible

Formas aceptables de identificación en Rhode Island: (deben ser formas válidas de la persona que presenta la identificación)

- Licencia del estado de RI con la fecha de nacimiento del licenciatario
- Licencia de conducir de otro estado con la fecha de nacimiento del licenciatario
- Tarjeta de identificación de Rhode Island
- Tarjeta de identificación del servicio de armada
- Pasaporte válido

Señales de Advertencia de que una Persona es Menor de Edad

- Parece nervioso, consciente de sí mismo
- Se molesta o se enoja cuando le piden que muestre identificación
- No hace contacto visual
- Viene por la puerta de atrás o lateral alejada de la entrada principal
- Escoge un lugar alejado y oscuro para sentarse
- Cliente más joven le da dinero a un cliente mayor

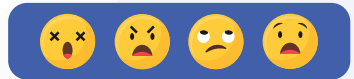

VERIFICANDO IDENTIFICACIONES

Verifique la Identificación^{16, 17}

- Salude a la persona antes de pedirle su identificación. De esta manera ya sabe su nombre antes de verificar la identificación.
- Pida a la persona que remueva la identificación de su billetera. No la remueva usted.
- Verifique que la identificación sea válida.
 - Palpe la tarjeta/foto en busca de bordes elevados, líneas de pegamento superficies irregulares
 - Encienda una luz debajo de la identificación para ver si aparecen cortes o borrones
 - Mire la foto y asegúrese que sea la misma persona que está frente a usted, su tamaño, color de ojos, pelo
 - Chequee la fecha de nacimiento
 - Chequee la fecha de expiración para asegurarse que es válida
- Haga preguntas a la persona sobre la información en la identificación. Si la persona duda y se demora en contestar puede que sea una identificación falsa.
 - Cuál es tu segundo nombre?
 - Cuál es tu signo zodiacal?
 - Cuándo te graduaste de la escuela secundaria?
 - Cuál es tu dirección y código postal?
 - Si la persona está con alguien más, pregunte a esa persona que le diga el nombre del cliente. Si duda o da un nombre diferente puede ser una identificación falsa.
- Si tiene dudas sobre la validez de la identificación:
 - Pídale a la persona que firme en un papel y compare la firma en la identificación. A veces las personas firman su propio nombre y no el de la tarjeta de identificación.
 - Pida una segunda forma de identificación con foto.
- Si la identificación pasa la prueba y es válida, dásela al cliente y haga la venta o sírvale lo que pida.
- Si la identificación es falsa, rehúse a venderle alcohol y puede retenerla, dependiendo de la política de la compañía. Usted se reserva el derecho de no servir a menores de edad.

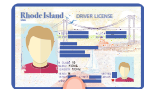

COMPROBAR ID 



EJEMPLOS DE MEJORES PRÁCTICAS PARA PREVENIR LA VENTA Y EL CONSUMO DE ALCOHOL EN MENORES^{18, 19, 20}

- Asegúrese que todo su personal cubra la sección 3-7-6.1 reciba el entrenamiento de servir alcohol del Departamento de Regulaciones de Negocios de RI DBR estén certificados y tengan consigo todo el tiempo su permiso para servir alcohol.
- Desarrolle políticas y procedimientos por escrito para los empleados en:
 - Exigir a los empleados a chequear identificaciones a todas las personas que luzcan menores de 30
 - Cómo chequear identificaciones y entender y usar el libro de menores
 - Cómo manejar a un joven menor de edad que intenta comprar o beber alcohol
 - Qué hacer si la persona rehúsa a proveer su identificación o si ha mostrado una identificación falsa
 - Cómo manejar a una persona intentando comprar alcohol para un menor de edad
- Entrene a todos sus empleados sobre las consecuencias que conlleva servir alcohol a menores de edad, las políticas y procedimientos del establecimiento, leyes locales y estatales, prácticas de servicio responsable, y las consecuencias que un empleado puede enfrentar por vender o servir alcohol a un menor de edad.
- Entrene a sus gerentes y supervisores como garantizar el cumplimiento y cómo apoyar/asistir a los empleados que tienen dificultades con la negativa de vender/servir.
- Provea a todos los empleados con una copia de las políticas/procedimientos y leyes, haga que firmen que han recibido, revisado y entendido el documento en su totalidad
- Revise las políticas/procedimientos con los empleados regularmente para reforzar y dar oportunidad para preguntas, clarificaciones, discusiones o escenarios de juego de roles.
- Desarrolle un programa de incentivo para empleados que no sirven/venden a menores de edad.
- Coloque señales en su establecimiento que diga que no se vende o sirve a menores de edad o a nadie que trate de comprar alcohol para menores de 21.

MEJORES PRÁCTICAS

- Provea herramientas para ayudar a sus empleados a:
 - Programar registros electrónicamente para leer identificaciones
 - Utilizar un escáner de identificación de mano electrónico
 - Proporcionar una guía de identificación actual con formatos válidos de los estados y territorios de los Estados Unidos
- Hacer que los gerentes realicen controles de los empleados para verificar el cumplimiento de las políticas/procedimientos.
- Realizar revisiones anuales de los empleados.

MEJORES PRÁCTICAS



RECURSOS

Nacional:

Instituto Nacional de Abuso de Alcohol y Alcoholismo
<https://www.niaaa.nih.gov/>

Instituto Nacional de Salud
<https://www.nih.gov/>

Administración Nacional de Seguridad Vial
<https://www.nhtsa.gov/risky-driving/drunk-driving>

PARE Consumo de Alcohol por Menores
<https://www.stopalcoholabuse.gov/default.aspx>

Administración de Servicios de Salud Mental y Abuso de Sustancias
<https://www.samhsa.gov/>

Estatal:

Departamento de Atención de la Salud Conductual,
Discapacidades del Desarrollo y Hospitales de Rhode Island
<https://bhddh.ri.gov/>

Regulación del Departamento de Negocios de Rhode Island - Cumplimiento
y Aplicación de Licor
<https://dbr.ri.gov/divisions/commlicensing/liquor.php>

Leyes de RI - Bebidas Alcohólicas
<http://webserver.rilin.state.ri.us/Statutes/TITLE3/INDEX.HTM>

Coaliciones Regionales de Prevención:

Coalición de Prevención de Blackstone Valley
<http://blackstonevalleypreventioncoalition.com/>

Coalición Regional de Prevención de Rhode Island
<https://www.riprevention.org/>

REFERENCIAS

1. National Institute on Alcohol Abuse and Alcoholism, "Underage Drinking" Fact Sheet, January 2020
2. Centers for Disease Control and Prevention, "Underage Drinking" Fact Sheet, accessed web page 7/11/20 <https://www.cdc.gov/alcohol/fact-sheets/underage-drinking.htm>
3. National Institute on Alcohol Abuse and Alcoholism, "Alcohol Facts and Statistics", Updated February 2020
4. Substance Abuse and Mental Health Services Administration (SAMHSA), 2018 Rhode Island State Report: Underage Drinking Prevention and Enforcement, p. 1
5. RI Department of Behavioral Healthcare, Developmental Disabilities, and Hospitals, "Behavioral Health In Rhode Island (2019): State Epidemiological Profile", 2019, p. 4
6. Foundation for a Drug Free World, "The Truth About Alcohol", 2015, p. 6
7. Mothers Against Drunk Driving (MADD), "Statistics," webpage accessed on August 18, 2020
8. National Institute on Drug Abuse for Teens, National Institute on Drug Abuse Blog Team, website accessed April 7, 2020. <https://teens.drugabuse.gov/drug-facts/alcoholc1>
9. National Institute on Alcohol Abuse and Alcoholism (NIAAA), "Rethinking Drinking", revised 2016, p. 2
10. Virginia Alcoholic Beverage Control Authority, Education and Prevention Series "Responsibility Guide For Licensees", p. 4 <https://www.abc.virginia.gov/education/publications>
11. 1-800-Bartend Bartending School, "B.A.R. Bartender Alcohol Responsibility: A.T.A.P. Certification Course and Bartending Methodology", p. 6 <https://1800bartendingschool.com/>
12. National Institute on Alcohol Abuse and Alcoholism, "Underage Drinking" Fact Sheet, January 2020
13. National Institute on Alcohol Abuse and Alcoholism, "Underage Drinking" Fact Sheet, January 2020
14. Mayo Clinic, "Alcohol Poisoning Symptoms and Causes", accessed website 3/18/20 <https://www.mayoclinic.org/diseases-conditions/alcohol-poisoning/symptoms-causes/syc-20354386>
15. American CPR Training, "What is the recovery position?", blog accessed on website 12/20/20
16. Virginia Alcoholic Beverage Control Authority, "Responsibility Guide For Licensees", p. 13
17. 1-800-Bartend Bartending School, "B.A.R. Bartender Alcohol Responsibility, p. 9
18. Virginia Alcoholic Beverage Control Authority, "Responsibility Guide For Licensees", p. 15
19. North Carolina ABC Commission, "ABC Quick Guide: North Carolina's Alcoholic Beverage Control Laws, Rules and Information", January 2012 edition, p. 24-25
20. Federal Trade Commission, Consumer Information, "Alcohol Retailers Can Help Reduce Teen Drinking", September 2013





QUIÉNES SOMOS



La Coalición de Prevención de Blackstone Valley es una coalición regional de miembros de la comunidad que se unieron con la misión de desarrollar, implementar y abogar por iniciativas efectivas basadas en la comunidad.

Qué hacemos:

- Servir como catalizador para involucrar a los miembros de la comunidad para mejorar la salud y el bienestar de su comunidad
- Formamos asociaciones para empezar iniciativas comprensivas, colaborativas y de prevención
- Diseminar información sobre alcohol, tabaco, otras drogas y problemas relacionados con el individuo y la salud y bienestar de la comunidad
- Desarrollar a través de los medios campañas de información para la comunidad
- Proveer educación a la comunidad en cuanto a problemas de salud y bienestar
- Proveer alternativas saludables a los jóvenes dentro de cada comunidad y para la región completa

Con Quién nos Asociamos:

- Jóvenes, adultos, padres, educadores, oficiales electos
- Negocios locales, organizaciones cívicas, comunidades de salud y de fe
- Agencias de servicio a los jóvenes, de seguridad y aplicación de la ley, agencias de salud conductual

Sitio Web: <http://blackstonevalleypreventioncoalition.com/>

Para más información, por favor envíen un correo electrónico:

Director Regional: Lisa Carcifero | lcarcifero@woonsocketpreventioncoalition.org

Coordinadores Municipales:

- Burrillville - Monica Blanchette | mblanchette@burrillville.org
- Central Falls - Blackstone Valley Prevention Coalition | (401)859-2500 Ext. 3
- Cumberland, Lincoln, North Smithfield - Pam Shayer | pshayer@lincolnri.org
- Pawtucket - Diane Dufresne | ddufresne@pawtucketri.com
- Woonsocket - Lisa Carcifero | lcarcifero@woonsocketpreventioncoalition.org

Coordinador de la beca Partnerships for Success:

- Cheryl DaCosta | cdacostabvpc@gmail.com

